

| | |
|--|---|
|  <p>Radio y Televisión Argentina S.E. Maipú 555 - Ciudad Autónoma de Buenos Aires. Tel/Fax: 4808-2500 int. 1643 Departamento de Licitaciones y Compras.</p> | <p>COMPRA DIRECTA: 168/19 2° LLAMADO</p> <p>SOLICITUD DE COTIZACIÓN</p> |
| <p>Proveedor: Mail: Te:</p> | |

| |
|--------------------------|
| <p>Fecha</p> |
| <p>25/11/2019</p> |

1- CONDICIONES GENERALES

De las propuestas:

Deberán enviarse adjuntas en formato.pdf a la dirección de correo: comprasra1@radionacional.gov.ar.

FECHA LÍMITE PARA LA RECEPCIÓN DE OFERTAS: LUNES 2 DE DICIEMBRE DE 2019 A LAS 16 HS.

Contenido de las ofertas:

Deberá contener la presente Solicitud de Cotización debidamente firmado en todas sus hojas.

Constancia de Número de Código Único de Identificación Tributaria (CUIT).

Anexo I - PLANILLA DE COTIZACIÓN, debidamente completada y suscripta por representante de la empresa.

Se considerará que toda cotización recibida asume el compromiso de la empresa cotizante con respeto de los requisitos mínimos detallados, los cuales deberán estar especificados en su cotización.

Serán tenidas en cuenta únicamente las propuestas que contemplen la cotización de la totalidad de lo requerido.

Se deberá dejar constancia en la propuesta de la aceptación de un **mínimo de 30 días como compromiso de mantenimiento de la oferta.**

La cotización podrá ser expresada en Pesos Argentinos o Dólares Estadounidenses, solo en una de ellas.

Radio Nacional-RTA S.E. no reconocerá mayores costos durante la ejecución del contrato.

Lugar de Ejecución: Antena de la emisora LRA 11 RN COMODORO RIVADAVIA, sita en Ruta 3 y Cabezas 145, Barrio industrial, Comodoro Rivadavia, Pcia. de Chubut.

Visita / Consulta: Para mayores detalles y realizar una cotización acorde a las necesidades de la Emisora, los oferentes deberán comunicarse con:

- Consultas técnicas con el Departamento de Arquitectura María Eugenia Fuentes: teléfono de contacto: + 54 9 11 2240-2412.
- Para coordinar visitas comunicarse a RTA INFRAESTRUCTURA: correo electrónico: rtainfraestructura@gmail.com / teléfono: + 54 9 11 2240-2412

Plazo de Finalización de obra: Treinta (30) días corridos a partir de la firma del Acta de Inicio de Obra.

Condiciones de Pago: Se abonará un anticipo del CUARENTA POR CIENTO (40%) del monto total de la

Orden de Compra, el cual se hará efectivo dentro de los DIEZ (10) días corridos de la fecha de presentación de la factura, una vez suscripta la de Orden de Compra y comunicada fehacientemente el Acta de Inicio de Obra.

Se abonará el CINCUENTA POR CIENTO (50%) del monto total de la Orden de Compra, el cual se hará efectivo contra la firma del Acta de Recepción Provisoria al finalizar las tareas.

Se abonará el DIEZ POR CIENTO (10%) del monto total de la Orden de Compra, el cual se hará efectivo contra la firma del Acta de Recepción Definitiva, una vez transcurridos treinta (30) días de la Recepción Provisoria

DECLARACIÓN JURADA DE INTERESES – DECRETO 202/2017

En mi carácter de representante / titular de la firma declaro bajo juramento, que la misma SI / NO tiene vinculación con los funcionarios enunciados en los artículos 1 y 2 del Decreto 202/2017.

PLANILLA DE COTIZACIÓN – ANEXO I

El que suscribe..... DNI.....en nombre y representación de la Empresa..... con domicilio legal en la Calle.....

Nº.....localidad.....Tel/Fax.....e-mail.....

CUIT..... y luego de interiorizarse de las condiciones particulares y técnicas que rigen la presente licitación, cotiza los siguientes precios:

| Ítem | Detalle | Precio Total (IVA incluido) |
|---|---|-----------------------------|
| 1 | Provisión e instalación de alambrado olímpico de la antena correspondiente a la emisora LRA 11 RN Comodoro Rivadavia (Según Anexo II Especificaciones técnicas) | |
| MONTO TOTAL DE LA OFERTA (IVA INCLUIDO): | | |

MONTO TOTAL DE LA OFERTA (IVA INCLUIDO): (Completar en letras):

.....

ANEXO II - ESPECIFICACIONES TECNICAS

LRA 11 RN COMODORO RIVADAVIA

Provisión y colocación de alambrado olímpico en antena

OBJETO:

El presente llamado a cotización tiene por objeto la provisión e instalación de 160 ml de alambrado olímpico para antena de la emisora LRA 11 RN COMODORO RIVADAVIA, sita en Ruta 3 y Cabezas 145, Barrio industrial, Comodoro Rivadavia, Pcia. de Chubut. Dichos trabajos deberán ejecutarse según las reglas del buen arte de construir, y el siguiente detalle de especificaciones técnicas.

PLAZO DE FINALIZACION DE OBRA: cuarenta (30) días corridos a partir de la firma del Acta de Inicio de Obra.

NORMAS Y REGLAMENTOS:

Las características del proyecto a realizar, deben adecuarse al tipo de instalaciones y materiales que cumplan con las reglamentaciones y normativa vigente, con carácter enunciativo, pero no excluyente de otras normas nacionales e internacionales vinculadas con el tema de la Seguridad de la Industria de la Construcción se cita la siguiente legislación vigente a cumplimentar:

Ley 19587/72 Higiene y Seguridad en el Trabajo. Ley 24557/95 Riesgos del Trabajo.

Decreto 170/96 Reglamento de la Ley 24557. Decreto

334/96 Reglamento de la Ley 24557. Decreto 559/97

Reglamento de la Ley 24.557. Decreto 911/96

Reglamento de la Ley 19587.

Decreto 1338/96 Reglamento de la Ley 19587 y del Decreto 351/97.

Resolución SRT N° 035/98.

Resolución SRT N° 050/97.

Resolución SRT N° 051/97.

Resolución SRT N° 231/96.

Resolución SRT N° 319/99. ETP 2.4

Ley 24.557

En Caso de Contradicción o más disposiciones se adoptará la más exigente.

NORMAS DE SEGURIDAD

Generalización de medidas de seguridad

El carácter de esta obra, la continuidad de las actividades que se desarrollan en el edificio existente y la cantidad de personas que circulan, hacen indispensable extremar las medidas de seguridad e higiene y medio ambiente, generalizando algunas de las normativas que la ley fija con el fin de evitar los accidentes de trabajo, para salvaguardar la vida de terceros y preservar la integridad material del conjunto edilicio.

Seguridad integral

En el sentido expuesto en el artículo anterior el Contratista no solo deberá cumplir rigurosamente toda la legislación y normativa oficial vigente en relación con la Seguridad e Higiene para la Industria de la Construcción vinculada con los Riesgos de Trabajo, sino también deberá adoptar las medidas necesarias para cumplir el objetivo y normas ampliatorias del presente pliego en relación a los temas de seguridad

integral para el edificio y el público que accede a trabajar.

RTA SE indicará qué espacio se destinará para la ubicación de los materiales y herramientas de trabajo. Además, se informará cual será la entrada que será utilizada para ingreso y egreso de mismos.

La Contratista deberá contratar un seguro de responsabilidad civil contra terceros en una Compañía de primera línea, el cual deberá ser presentado previo al inicio de las tareas.

Suministros de agua y luz de obra serán provistos por la emisora. El contratista se hará cargo de la provisión y armado de nuevo tablero con térmica para el obrador, en caso de ser necesario, cuyo recorrido será desde la planta transmisora hasta la antena.

TRABAJOS A REALIZAR:

1 TRABAJOS PRELIMINARES:

1.1 Obrador / Volquete

Se deberá prever un obrador y depósito de materiales y un espacio, o volquete, para el desecho de materiales sobrantes o retiro de tierra. La obra debe mantener condiciones de seguridad, limpieza y orden permanente, no pudiendo permanecer los desechos de obra por un período mayor a 48 hs.

1.2 Movimiento de suelos

Deberán obtenerse los niveles requeridos para el asiento del cordón antiofídico de hormigón y de las bases de H° que recibirán a la columna premoldeada de hormigón sobre terreno natural, realizando el retiro de la capa de tierra vegetal y la tierra necesaria. Posteriormente se realizará la compactación con tosca de las áreas afectadas. En la superficie del suelo sobre el cual se ejecutará el cimiento, se realizará una compactación con tosca, de 20 cm aproximadamente, con riego para mayor firmeza.

El predio cuenta con una trama radial subterránea realizada en cables de cobre con centro en la antena y con una separación entre radios de 3º, con lo cual al momento de realizar las excavaciones se deberá poner especial atención para evitar cortes en los mismos. La profundidad de los cables es casi superficial, por lo cual se deberá prescindir del uso de herramientas de perforación mecánicas. Durante esta tarea y la siguiente deberá estar presente personal técnico de la emisora LRA 30.

2 FUNDACIONES:

2.1 Fundaciones para columnas de hormigón.

Se deberá realizar una base para cimiento de las columnas, tal como se grafica en la documentación adjunta, y cuyas dimensiones deberán ser calculadas según estudios de suelo realizados a cargo del contratista. La base debe contar con la armadura necesaria para el sustento de las columnas prefabricadas de hormigón, y su escuadría podrá ser la que figura en gráfico, o bien la requerida en función del estudio de la situación.

2.2 Cordón antiofídico de hormigón

Se deberá realizar un cordón de hormigón pobre de 25x15cm a modo de cierre inferior en la totalidad del cerco al cual deberá amurarse el alambrado romboidal a colocar, post tensado, tal como se grafica en la documentación adjunta. La viga debe contar con la armadura necesaria y su escuadría podrá ser la que figura en gráfico, o bien la requerida en función a la máxima profundidad que permitan los cables radiales de cobre.

3 ALAMBRADO OLIMPICO

3.1. Alambrado olímpico antena

Se deberá proveer e instalar un alambrado olímpico de 160 ml a construir en una superficie rectangular de 50x30m, el cual deberá contemplar el cercado de la totalidad de la instalación de antena y casillas de acoplamiento existentes, con postes de hormigón de 3m aprox. de altura con curvatura superior, los cuales se colocarán empotrados en bases de hormigón elaboradas in situ, quedando una altura total aproximada de poste de 2.40m sobre nivel de piso, los mismos deberán estar unidos por cordón inferior de hormigón de 25x15cm antiofídico, cerramiento con alambrado romboidal y triple alambre de púas superior, se deberá proveer y colocar con portón de acceso de dos hojas (ancho total 2.00m), con gancho pasador reforzado a piso y portón con candado. A posterior se realizará el tratamiento de la superficie interior del terreno con canto rodado o piedra partida 1 a 3.

Altura final de este alambrado desde nivel de piso 2,40m aprox.

NOTA 1: se deberá garantizar la discontinuidad eléctrica entre cada uno de los paños del alambrado. Por esta razón se colocarán ganchos "J" en los esquineros a diferentes alturas, o podrá optarse por la colocación de doble poste en esquinas. Personal técnico de la emisora deberá corroborarlo para la certificación final de los trabajos.

CARACTERISTICAS DE LOS MATERIALES

Postes. Este tipo de alambrado deberá estar construido con postes de hormigón, con curvatura en la parte superior, especificación según ubicación:

- Esquineros: 3,20m de largo con una sección de 15x15cm, armados con malla soldada de 4 hierros de 8mm aleteado, con separadores plásticos cada 25cm. Estos postes se colocarán en los ángulos de 90º y en los laterales del portón de acceso peatonal.
- Intermedios: 3,20m de largo con una sección de 10x10cm, armados con malla soldada de 4 hierros de 6 mm aleteado, con separadores plásticos cada 25 cm.
- Puntales: 2,40m de largo con una sección de 8x10cm, estos se acoplarán a 45º a los postes esquineros y/o refuerzos.

Tejido romboidal y alambrado de púas. Se debe utilizar tejidos o mallas confeccionados con alambre galvanizado de primera marca y calidad de 2,00m de alto, rombo de 2" (50mm), construido con alambre calibre 10 (3,25mm de Ø), el cual deberá tensarse con 3 hilos de alambre liso y planchuelas galvanizadas las cuales se agarrarán a los postes esquineros y refuerzos con 4 ganchos "J". Tanto el alambre liso como el de púas deberán estar tensados con gripples o torniquetas.

- Alambre Liso: según el tejido se utilizará del tipo MR 16-14 línea Baqueano o AR 17/15 línea Fortín ambos de primera marca y calidad.
- El alambre de púas del tipo 16-101 línea Baqueano o 15-101 línea Súper Bagual ambos de primera marca y calidad. Deberán ser atados luego al tensor con aislador tipo "huevo". Se

deberán colocar tres (3) líneas de alambre de púas en la parte superior de la totalidad del perímetro, así también en el portón de acceso

- Para ataduras se utilizará alambre galvanizado de primera calidad calibre 14 (2 mm de Ø)
- Accesorios: Planchuelas galvanizadas primera calidad de 1" x 3/16", ganchos galvanizados primera calidad 3/8" x 10", espárragos galvanizados de 3/8" x 12" o 14", torniquetes N° 7 galvanizadas y gripples medium.

Se recuerda que los alambrados no pueden tener continuidad entre los lados del cerco a colocar, para lo cual en los postes esquineros deberán colocarse las líneas de tensores y sujetadores a diferentes niveles entre paños.

NOTA 2: Cada uno de los 4 lados del perímetro del alambrado olímpico deberá contar con por lo menos 1 puesta a tierra. Personal técnico de la emisora deberá corroborarlo para la certificación final de los trabajos.

4 ABERTURAS:

4.1 Portón de ingreso ancho 2.00m (dos hojas): Deberá estar construido en estructura de caños galvanizados de 2", con refuerzo intermedio y alambrado romboidal de primera marca y calidad, se deberá colocar la triple línea de alambrado de púa con su estructura independiente, este portón deberá contar con pasadores reforzados a piso, no se admite que el mismo encastre en tierra, con herrajes reforzados tomados en forma directa a la estructura de los portones con ojal para candado. Por encima del portón deberá terminarse con 3 hiladas de alambre de púas como se indica en planos adjuntos. Deberá poseer una puesta a tierra.

5 LIMPIEZA

Una vez concluidos los trabajos se deberá proceder a la LIMPIEZA FINAL y profunda de la totalidad de la obra, retirando del predio de manera definitiva todos aquellos materiales que sean considerados desechos.

Se adjunta planos y detalles del nuevo alambrado perimetral.

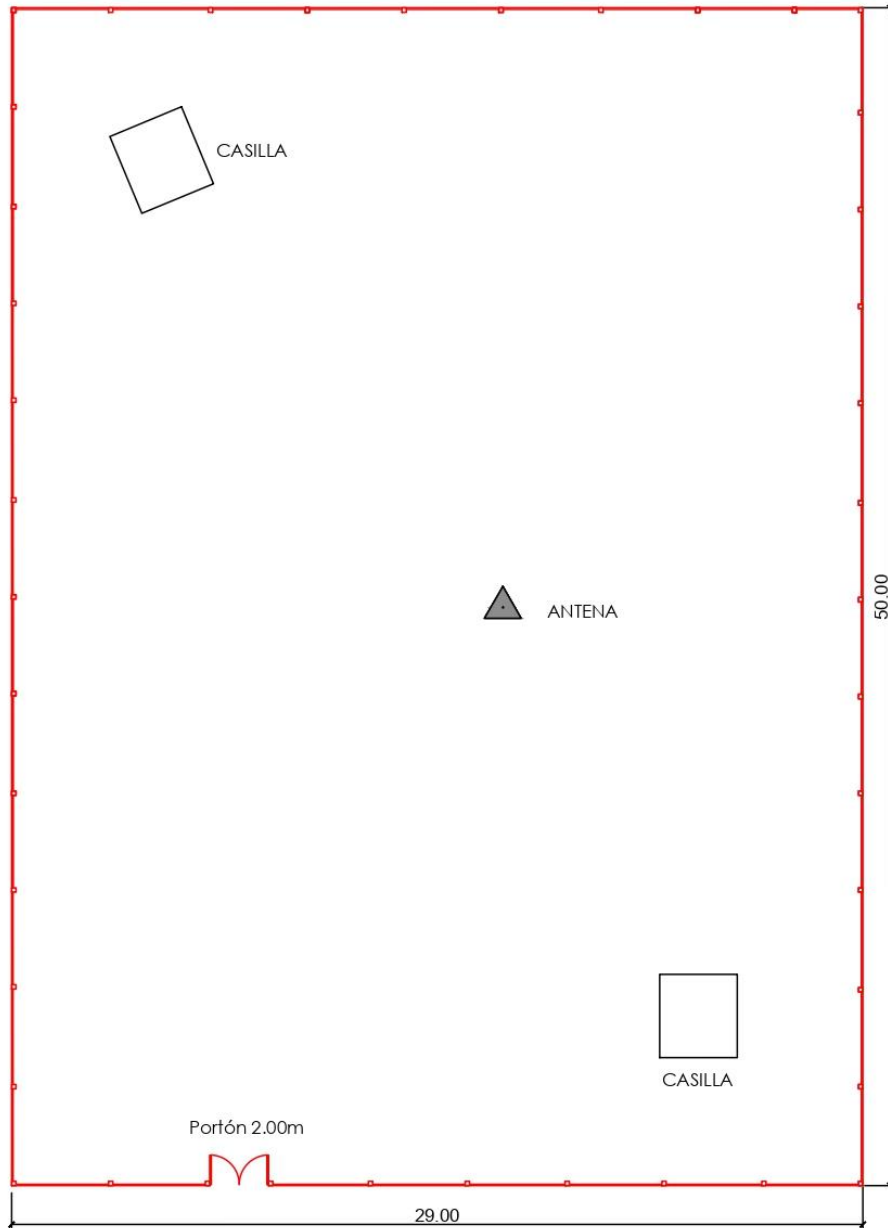

Nuevo alabrado perímétral a la antena ubicada dentro del predio de la planta transmisora de LRA 11 Comodoro Rivadavia según detalles del pliego

NOTA: LOS VALORES DE COMPUTO EXPRESADOS EN LOS PRESENTES PLANOS SON INDICATIVOS ES RESPONSABILIDAD DEL CONTRATISTA REALIZAR EL COMPUTO DEFINITIVO DE LA OBRA, EN CASO DE EXISTIR DIFERENCIAS ENTRE LAS DIFERENTES DOCUMENTACIONES DEL PRESENTE PLIEGO DEBERÁ REALIZARSE LA CONSULTA CORRESPONDIENTE.

| | | | | |
|--|------------------------------------|-----|---------------------------------|------------|
| | LRA 11 - COMODORO RIVADAVIA | Esc | IF-2019-85152917-A-APN-CGRN#RTA | P01 |
| | | S/E | Dibujo: Of.Técnica RTA SE | |

VISTA / CORTE

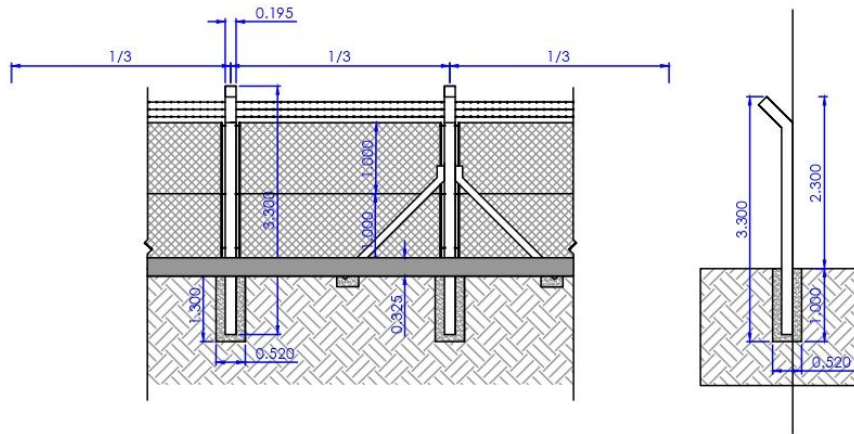

DETALLE VISTA / CORTE

Poste de h° premoldeado (15x15 cm)

Alambre de puas (3 hiladas)

Alambre tejido romboidal

Refuerzo de h° en postes c/ 21 metros

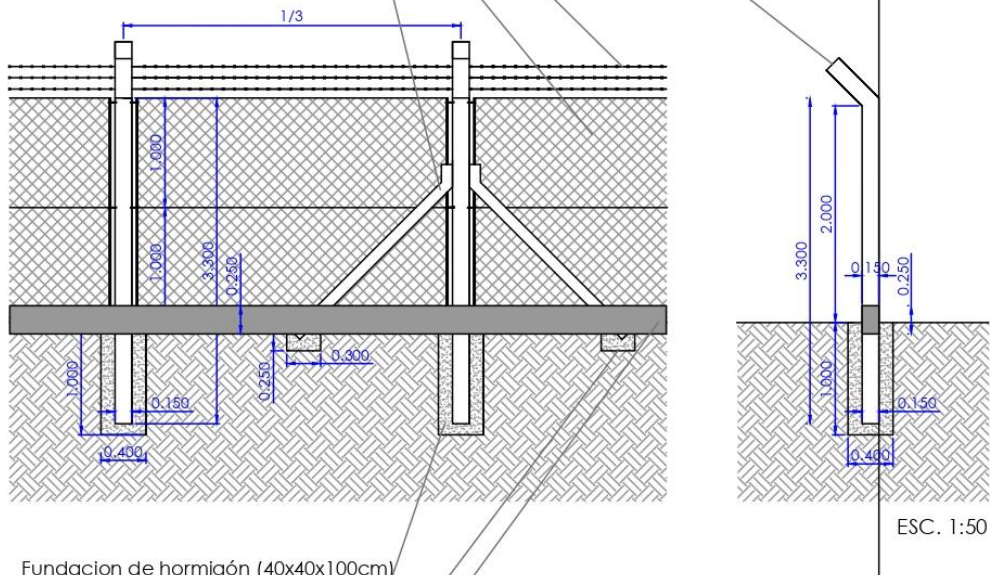

Fundacion de hormigón (40x40x100cm)

Base de refuerzo

Viga perimetral de H° pobre (25x15 cm)

ESC. 1:50

NOTA: LOS VALORES DE COMPUTO EXPRESADOS EN LOS PRESENTES PLANOS SON INDICATIVOS ES RESPONSABILIDAD DEL CONTRATISTA REALIZAR EL COMPUTO DEFINITIVO DE LA OBRA, EN CASO DE EXISTIR DIFERENCIAS ENTRE LAS DIFERENTES DOCUMENTACIONES DEL PRESENTE PLIEGO DEBERÁ REALIZARSE LA CONSULTA CORRESPONDIENTE.

| | | | | |
|--|------------------------------------|-----|-------------------------------------|------------|
| | LRA 11 - COMODORO RIVADAVIA | Esc | IF-2019-85152017-2019-APN-CGRN#RTSA | P02 |
| | | S/E | Dibujo: Of.Técnica RTA SE | |